FÉDÉRATION CANADIENNE DES
ÉTUDIANTES ET ÉTUDIANTS-ONTARIO

RAPPORT ANNUEL 2019

cfs fcée

@CFSON

Les étudiantes et étudiants sont, et seront toujours, aux premiers rangs du changement.

TABLE DES MATIÈRES

Lettre aux membres 1

À propos de la Fédération 2

Vision stratégique 4

Campagnes et défense des droits 6

Relations avec le gouvernement 10

Communications 14

Partenaires solidaires 15

Services 16

Finances 20

Bureaux de la Fédération 22

LETTRE AUX MEMBRES

En 2018, dans la foulée des élections provinciales et municipales, les étudiantes et étudiants de toutes les régions de l'Ontario ont organisé des campagnes, des assemblées publiques, des actions et des débats des candidates et candidats locaux et provinciaux afin que soit accordée la priorité aux enjeux étudiants comme l'éducation postsecondaire, les soins de santé, les transports en commun et les services de garde d'enfants.

Cependant, au cours des 100 premières journées, il a été manifeste que le gouvernement provincial nouvellement élu ne partageait pas ces priorités . Cette année (2019), les étudiantes et étudiants ont organisé des campagnes pour l'envoi d'un courriel aux députées et députés provinciaux respectifs, des rassemblements, des campagnes éclair de sensibilisation axées sur les campus, des manifestations assises, des assemblées publiques et d'autres actions afin de faire abandonner au gouvernement ses plans très dangereux pour l'éducation postsecondaire.

L'année scolaire 2019-2020 présente de grandes possibilités et des défis de taille qui façonneront la manière de se retrouver dans l'éducation postsecondaire pour des décennies à venir. Avec la mesure en faveur de la liberté de choix chez les étudiantes et étudiants (*Student Choice Initiative*) qui menace les organisations, les clubs et les services étudiants essentiels tels les syndicats étudiants, les journaux du campus et les centres d'alimentation, il est plus important que jamais que les étudiantes et étudiants s'unissent contre ces attaques.

Quoique le gouvernement ou notre administration locale puissent nous lancer, les étudiantes et étudiants continueront de se sensibiliser, de se mobiliser et de s'organiser pour nos droits. Les étudiantes et étudiants ont toujours été aux premiers rangs du changement. Nous savons qu'une éducation postsecondaire accessible, gratuite et de bonne qualité est possible.

Cette année, nous montrerons au gouvernement que lorsque les étudiantes et étudiants sont unis, rien ne pourra nous vaincre.

En toute solidarité,

Le président, Felipe Nagata

La représentante de l'Ontario à l'Exécutif national, Kayla Weiler

Le trésorier, Fabrice Jean-Baptiste

À PROPOS DE LA FÉDÉRATION

La Fédération canadienne des étudiantes et étudiants-Ontario, créée en 1981, est votre syndicat étudiant provincial, représentant plus de 350 000 étudiantes et étudiants de niveau postsecondaire de toutes les régions de l'Ontario. La Fédération représente les étudiantes et étudiants canadiens et internationaux de tous les cycles des collèges et des universités, notamment les étudiantes et étudiants à plein temps et à temps partiel, dans les établissements d'enseignement anglophones, francophones et bilingues.

SECTIONS LOCALES

SECTION 01 Carleton University Students' Association

SECTION 19 University of Toronto Graduate Students' Union

SECTION 20 Nipissing University Student Union

SECTION 24 Ryerson Students' Union

SECTION 25 Ontario College of Art and Design Student Union

SECTION 27 Queen's University Society of Graduate and Professional Students

SECTION 30 Association générale des étudiant(e)s de l'Université Laurentienne

SECTION 32 Lakehead University Student Union

SECTION 47 University of Western Ontario Society of Graduate Students

SECTION 48 University of Windsor Graduate Student Society

SECTION 49 University of Windsor Students' Alliance

SECTION 54 University of Guelph Central Student Association

SECTION 56 Wilfrid Laurier University Graduate Students' Association

SECTION 62 University of Guelph Graduate Students' Association

SECTION 68 York Federation of Students

SECTION 71 Trent Central Student Association

SECTION 78 Carleton University Graduate Students' Association

SECTION 82 Algoma University Students' Union

SECTION 84 York University Graduate Students' Association

SECTION 85 Association étudiante de l'Université Saint-Paul

SECTION 88 Association des étudiantes et étudiants francophones de l'Université Laurentienne

SECTION 92 Student Association of George Brown College

SECTION 93 Association étudiante du Collège Glendon

SECTION 94 Association des étudiant(e)s diplômé(e)s de l'Université d'Ottawa

SECTION 97 Association of Part-Time Undergraduate Students of the University of Toronto

SECTION 98 University of Toronto Students' Union

SECTION 99 Scarborough Campus Students' Union

SECTION 102 Brock University Graduate Students' Association

SECTION 105 Continuing Education Students' Association of Ryerson

SECTION106 University of Windsor Organization of Part-time Undergraduate Students

SECTION 109 University of Toronto Mississauga Students' Union

SECTION 110 Association des étudiantes et étudiants aux études supérieures de l'Université Laurentienne

SECTION 112 Collège Boréal Association générale des étudiants et des étudiantes

LOCAL 114 Association des étudiantes et étudiants de l'Université de Hearst

COMITÉ EXÉCUTIF DE L'ONTARIO

REPRÉSENTANTES ET REPRÉSENTANTS LOCAUX DE CHACUNE DES SECTIONS LOCALES
COMMISSAIRE DES GROUPES MODULAIRES
COMMISSAIRE DU CERCLE DES ÉTUDIANTES ET ÉTUDIANTS DES PREMIÈRES NATIONS, MÉTIS ET INUITS
COMMISSAIRE DES FEMMES
PRÉSIDENT DU CAUCUS DES SYNDICATS ÉTUDIANTS FRANCOPHONES ET BILINGUES
PRÉSIDENTE DU CAUCUS DE LA RÉGION DU NORD
PRÉSIDENTE DU CAUCUS ONTARIEN DES 2e ET 3e CYCLES
PRÉSIDENTE DU CAUCUS DES ÉTUDIANTES ET ÉTUDIANTS À TEMPS PARTIEL ET DE LA FORMATION PROFESSIONNELLE
PRÉSIDENT
REPRÉSENTANTE À L'EXÉCUTIF NATIONAL
TRÉSORIER

STRUCTURE DE LA FÉDÉRATION

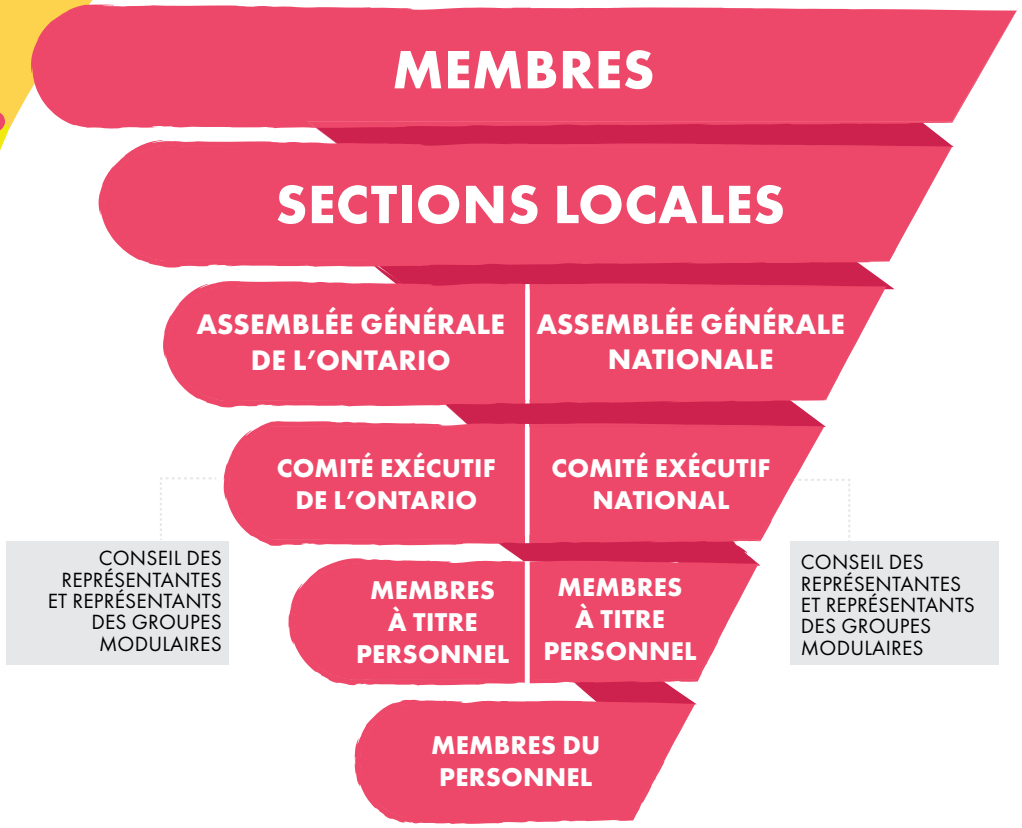

VISION STRATÉGIQUE

Pour réussir à remporter des victoires, la Fédération doit être stratégique.

La Fédération croit à la lutte en vue d'une éducation postsecondaire publique gratuite, accessible et de haute qualité pour tous les étudiants et étudiantes en unissant tous les étudiantes et étudiants.

Nous devons influencer les décisionnaires clés, organiser des actions directes, analyser les politiques et aborder les décisions prises à l'ordre national, provincial et local.

Pour ce faire, la Fédération utilisera les tactiques suivantes :

MOBILISATION

Organiser des mesures de soutien pour les enjeux étudiants en faisant participer activement les membres et le public à des actions telles que des campagnes de pétitions, des rassemblements, des déploiements de bannières, des débrayages et la couverture médiatique.

PRESSIONS

Créer des relations de travail avec tous les ordres de gouvernement pour présenter les préoccupations et les enjeux étudiants aux décisionnaires.

RECHERCHE

Produire une recherche de qualité et une analyse ponctuelle pour soutenir toutes les propositions, politiques ou campagnes.

Visitor Information
CANADIAN FEDERATION OF STUDENTS-ONTARIO
FREE
EDUCATION
NOW
WE THE STUDENTS
GRANTS
NOT
LOANS
FREE
EDUCATION
NOW
GRANTS
NOT
LOANS
I AM CUTTING
FUNDING FOR
OSAP

CAMPAGNES ET DÉFENSE DES DROITS

NOUS LES ÉTUDIANTES ET ÉTUDIANTS

En janvier 2019, le gouvernement de l'Ontario a annoncé des changements désastreux à l'éducation postsecondaire. Au lieu d'améliorer la qualité de l'éducation pour les étudiantes et étudiants, le gouvernement a lancé une attaque directe contre les syndicats étudiants, nos campus, nos communautés et la Fédération.

Ces changements comptent, entre autres, une réduction des frais de scolarité de 10 pour cent, des compressions majeures du Régime d'aide financière aux étudiantes et étudiants (RAFEO) et la création d'un nouveau cadre pour les frais afférents qui rendra optionnels de nombreux frais étudiants, dont l'adhésion aux syndicats étudiants. Les répercussions de ces changements incluent un endettement étudiant accru, plus de prêts, moins de bourses et des services et une défense des droits qui seront beaucoup moins centrés sur les étudiantes et étudiants sur le campus.

Ce gouvernement entraîne notre province dans une voie dangereuse pour l'éducation postsecondaire et la Fédération n'acceptera pas ces changements à l'éducation postsecondaire.

Nous les étudiantes et étudiants est une campagne créée par la Fédération dans le but de contrer l'attaque directe à l'égard des collèges, des universités et des étudiantes et étudiants de la province. Cette campagne revendique :

- plus de bourses, pas des prêts;
- l'élimination des frais de scolarité pour L'ENSEMBLE des étudiantes et étudiants;
- des fonds publics accrus pour l'éducation publique;
- la protection de TOUTES les voix étudiantes indépendantes; et
- la défense du droit d'association.

À la suite des changements annoncés, la population étudiante est passée à l'action directe. La Fédération a organisé des rassemblements à Queen's Park, a assisté à des manifestations à Orillia, Sault Ste. Marie, Peterborough et Guelph, a fait des marches contre les compressions du RAFEO dans les rues de Toronto et a organisé un débrayage à l'échelle provinciale.

Afin de fournir l'éducation et la sensibilisation aux membres, la Fédération a remis aux sections locales du matériel de sensibilisation sur les changements à l'éducation postsecondaire, a créé un message de courriel que les étudiantes et étudiants ainsi que leurs alliées et alliés ont pu envoyer en ligne à leur députée ou député provincial et a recueilli des signatures par le biais de la pétition *Nous les étudiantes et étudiants*, qui ont été présentées à l'Assemblée législative de l'Ontario.

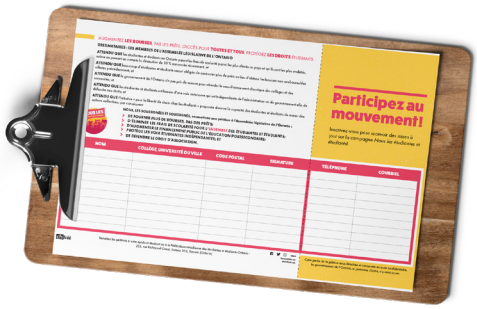

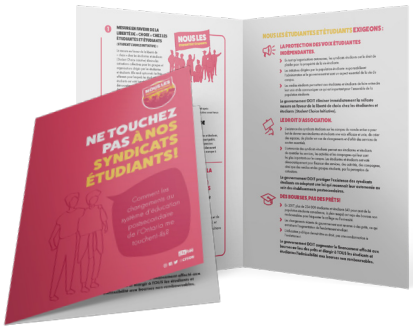

- Plus de **15 000** pétitions signées;
- **1 103** courriels aux députées et députés provinciaux;
- **888** textos ACTION au 647 493-0734 pour la demande de mises à jour.

CAMPAGNES ET DÉFENSE DES DROITS

LA SANTÉ MENTALE, C'EST IMPORTANT!

La campagne *La santé mentale, c'est important!* a commencé au milieu d'une conversation avec les étudiantes et étudiants et dans les médias grand public à propos de la crise de santé mentale qui sévit sur les campus des collèges et des universités. Des facteurs de stress comme la conciliation de plusieurs emplois, l'endettement, l'éloignement de la famille et les attentes scolaires contribuent tous à l'érosion du bien-être mental, ce qui entraîne une augmentation de l'anxiété, de la dépression et un nombre croissant de suicides déclarés sur les campus.

Les étudiantes et étudiants ont des besoins uniques en matière de soins de santé mentale et de mesures de soutien en santé mentale, liés aux rôles multiples qu'ils doivent assumer en tant que travailleurs, chercheurs, éducateurs et parents, entre autres. La campagne *La santé mentale, c'est important!* demande aux collèges et universités d'offrir des services de santé mentale multidimensionnels, diversifiés et accessibles. Il est important que l'administration des campus reconnaisse les diverses identités et intersectionnalités des étudiantes et étudiants, ainsi que les rôles qu'ils assument et la façon dont ceux-ci sont liés à leur expérience en matière de santé mentale et de bien-être mental.

Pour que les campus soient réellement accessibles, diversifiés et multidimensionnels, il est essentiel de mettre l'accent sur l'intégration des conversations et des pratiques sur la santé mentale dans la culture, l'enseignement, la recherche et les structures organisationnelles du campus. Chaque année, la Fédération fournit aux sections locales un soutien sous forme de trousses antistress pour la période des examens et fait de la sensibilisation sur les pratiques d'autogestion de la santé pendant les périodes des examens et pendant les examens du milieu du trimestre.

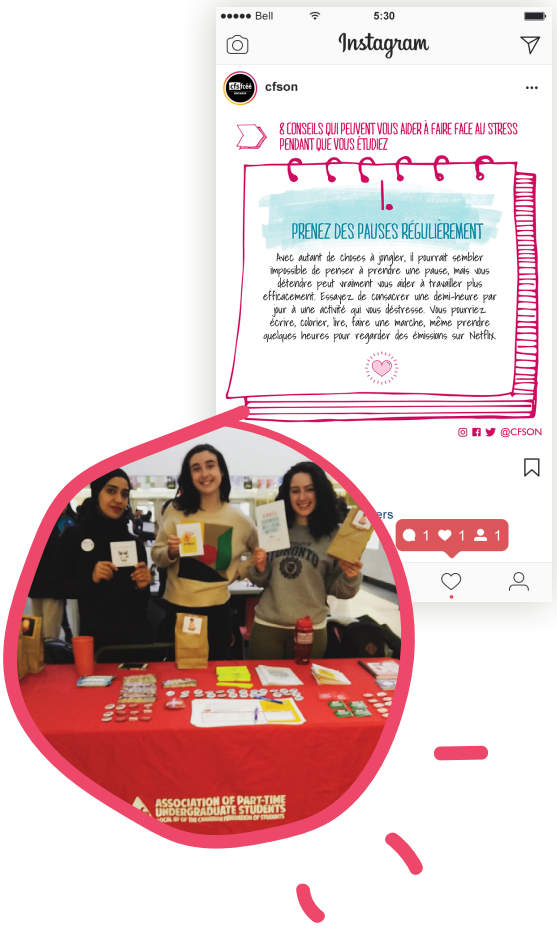

ÉDUCATION SUR LES ÉLECTIONS POUR LES ÉTUDIANTES ET ÉTUDIANTS

Au cours des cycles électoraux, la Fédération élabore des campagnes électorales axées sur les étudiantes et étudiants afin de sensibiliser aux enjeux étudiants et d'accroître la participation électorale aux ordres fédéral, provincial et municipal. Les syndicats étudiants de partout dans la province ont eu recours à diverses méthodes pour la sensibilisation aux élections, notamment des débats des candidates et candidats locaux, des déploiements de bannières, des concours dans les médias sociaux, de la sensibilisation sur le campus ainsi que des assemblées publiques. La Fédération a également créé un site Web correspondant pour les campagnes électorales, ainsi qu'un Guide électoral pour les étudiantes et étudiants, qui traite de toutes les questions liées au vote.

Équité pour les étudiantes et étudiants

Avant les élections provinciales de juin 2018, la Fédération a lancé la campagne *Équité pour les étudiantes et étudiants* qui revendiquait un investissement plus important dans l'éducation postsecondaire et dans les services publics. Dans la foulée de la privatisation et des compressions accrues des services publics, les étudiantes et étudiants ont reconnu que les résultats des élections provinciales auraient de graves répercussions sur les étudiantes et étudiants de niveau postsecondaire et pour des générations à venir.

Votez local!

Des élections municipales sont un moyen important pour les étudiantes et étudiants de pouvoir revendiquer le changement au sein de nos communautés du campus. Les six enjeux majeurs sur lesquels portaient la campagne de 2018 Votez local! étaient les services de garde d'enfants, les changements climatiques, la sécurité alimentaire, le logement, la justice génésique et les transports en commun.

CAMPAGNES ET DÉFENSE DES DROITS

SOLIDARITÉ ÉTUDIANTE ET OUVRIÈRE

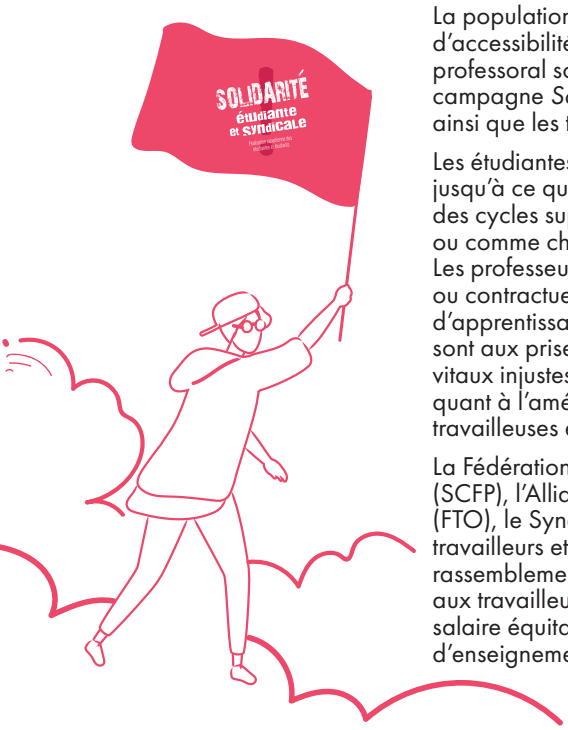

La population étudiante et les effectifs sur le campus sont tous deux touchés par le manque d'accessibilité et par la qualité de l'éducation postsecondaire. Puisque les conditions de travail du corps professoral sont les conditions d'apprentissage de la population étudiante, la Fédération a créé la campagne *Solidarité étudiante et ouvrière* qui est fondée sur le principe que les étudiantes et étudiants ainsi que les travailleuses et travailleurs ont des intérêts communs.

Les étudiantes et étudiants ont des emplois sur le campus et travaillent dans des conditions précaires jusqu'à ce qu'ils obtiennent leur diplôme et parfois longtemps après. Les étudiantes et étudiants des cycles supérieurs travaillent comme assistantes et assistants à l'enseignement ou à la recherche ou comme chargées et chargés de cours contractuels, dans des milieux communément syndiqués. Les professeures et professeurs travaillent à temps partiel, de façon saisonnière, occasionnelle ou contractuelle, ce qui limite leur capacité d'offrir aux étudiantes et étudiants des conditions d'apprentissage de grande qualité. Bon nombre d'autres travailleuses et travailleurs sur le campus sont aux prises avec l'exploitation par le biais d'agences de placement temporaire et de salaires vitaux injustes. Le gouvernement ou l'administration des établissements n'ont guère été responsabilisés quant à l'amélioration des conditions des études postsecondaires pour les étudiantes, les étudiants, les travailleuses et les travailleurs, et ils n'ont offert que bien peu de soutien à cet égard.

La Fédération travaille en étroite collaboration avec le Syndicat canadien de la fonction publique (SCFP), l'Alliance de la Fonction publique du Canada (AFPC), la Fédération du travail de l'Ontario (FTO), le Syndicat des employés de la fonction publique de l'Ontario (SEFPO), le Centre d'action des travailleurs et 15 $ et l'équité pour les campagnes éclair de sensibilisation, les piquets de grève, les rassemblements et les manifestations afin d'assurer aux étudiantes, aux étudiants, aux travailleuses et aux travailleurs sur le campus, par l'entremise de notre campagne, une sécurité d'emploi accrue, un salaire équitable et un régime de retraite en vue de favoriser une qualité supérieure dans le système d'enseignement postsecondaire.

ÉQUITÉ POUR LES ÉTUDIANTES ET ÉTUDIANTS INTERNATIONAUX

Les étudiantes et étudiants internationaux participent à tous les aspects des études postsecondaires, au même titre que leurs pairs canadiens, mais ils font face à des conditions d'apprentissage plus précaires. Les établissements d'enseignement fixent régulièrement les frais de scolarité des étudiantes et étudiants internationaux à des niveaux trois ou quatre fois plus élevés que ceux des étudiantes et étudiants canadiens, et ils exigent des étudiantes et étudiants internationaux qu'ils paient leur propre régime d'assurance maladie.

La campagne *Équité pour les étudiantes et étudiants internationaux* préconise la réglementation des frais de scolarité pour les étudiantes et étudiants internationaux et la couverture complète des soins de santé dans le cadre de l'Assurance-santé de l'Ontario (OHIP). Les sections locales utilisent beaucoup cette campagne pour renseigner et informer les étudiantes et étudiants internationaux et pour sensibiliser les étudiantes et étudiants canadiens aux expériences de leurs pairs internationaux sur le campus.

LE CONSENTEMENT EST OBLIGATOIRE

Depuis plus de 30 ans, la Fédération lutte contre la violence fondée sur le genre et contre la violence sexuelle sur les campus. La campagne *Le consentement est obligatoire* aborde la violence sexuelle et la culture du viol tout en faisant la promotion d'une culture du consentement, à l'aide de la Trousse du campus pour la création d'une culture du consentement.

En 2016, dans le cadre de la campagne *Le consentement est obligatoire*, les étudiantes et étudiants ont réussi à collaborer à la création et à la mise à jour du projet de loi 132, *Loi de 2016 sur le Plan d'action contre la violence et le harcèlement sexuels (en soutien aux survivants et en opposition à la violence et au harcèlement sexuels)*. Depuis le 1er janvier 2017, le projet de loi est devenu loi et il oblige tous les établissements publics à avoir une politique en matière de violence sexuelle et à établir des mesures de soutien connexes sur le campus.

La Fédération distribue régulièrement du matériel sur le consentement pendant les activités de la semaine d'accueil aux étudiantes et étudiants. Cette année, la Fédération a fourni aux sections locales une bannière indiquant que Le consentement est obligatoire pour que celles-ci puissent afficher ce message pendant les concerts et les activités de la semaine d'accueil aux étudiantes et étudiants.

CAMPAGNES ET DÉFENSE DES DROITS

ENSEMBLE POUR L'ÉQUITÉ

La campagne *Ensemble pour l'équité* vise à mettre au défi les étudiantes et étudiants et à les renseigner sur l'accès sans obstacle à l'éducation postsecondaire sans égard à la race, aux (in)capacités, à l'orientation sexuelle, à l'identité de genre, à la religion, à l'âge et au milieu socioéconomique. La campagne porte sur différentes formes de discrimination et d'oppression sur les campus et au sein de nos collectivités. Le matériel comprend des macarons et des autocollants pour sensibiliser les gens et défier le capacitisme, le colonialisme, l'homophobie, le racisme, le sexisme et la transphobie. Cette campagne est largement utilisée dans toutes les sections locales afin de soutenir le travail d'équité plus vaste partout en Ontario.

#PASVOTRESTÉRÉOTYPE

PAS VOTRE STÉRÉOTYPE

Pendant les périodes de l'année où vient le temps de porter un costume, trop souvent, les gens choisissent des costumes qui représentent une appropriation culturelle et qui perpétuent des stéréotypes racistes. Les répercussions du choix de porter un costume qui représente une appropriation culturelle sont énormes, notamment la banalisation de luttes continues, ainsi que la propagation de stéréotypes et de faussetés à propos des communautés marginalisées. Au cours de la dernière année, le Cercle des étudiantes et étudiants des Premières Nations, métis et inuits et la Fédération se sont assurés que les étudiantes et étudiants sur les campus et dans les médias sociaux connaissent le mot-clic #pasvotrestéréotype, l'appropriation culturelle et la façon dont la campagne encourage les personnes autochtones à identifier les incidences d'appropriation culturelle selon leurs propres critères.

Autres campagnes de la Fédération

COMBATTONS LES FRAIS!

Étudiantes et étudiants pour un meilleur accès aux transports en commun

RéconciliACTION

NON À L'ISLAMOPHOBIE

Étudiantes et étudiants pour de meilleurs services de garde d'enfants

ASSEZ DE VIES VOLÉES

Arrêtons la corporatisation de l'éducation postsecondaire.

METTONS L'INTERDICTION DE DONNER SANG

MON CORPS MON CHOIX

LES ÉTUDIANTES ET ÉTUDIANTS CONTRE LA GUERRE

Profitez de vos droits d'auteur

Défions la bouteille

VIVE LE ROBINET

CECI EST UN ESPACE NON SEXOSPÉCIFIQUE

Groupe de travail sur les services d'alimentation dans les campus

DÉSINVESTISSONS DÈS MAINTENANT

RELATIONS AVEC LE GOUVERNEMENT

UNE NOUVELLE SITUATION AU SEIN DE L'ÉDUCATION POSTSECONDAIRE

En 2013, le gouvernement provincial a instauré un nouveau cadre de quatre ans pour les frais de scolarité. Selon ce cadre, les augmentations des frais de scolarité peuvent atteindre trois pour cent pour la plupart des programmes, et cinq pour cent pour les programmes des cycles supérieurs et des professions libérales. Les frais de scolarité pour les étudiantes et étudiants internationaux demeurent non réglementés et sont souvent de quatre à cinq fois plus élevés que pour leurs pairs canadiens.

Lors du budget de 2016-2017, le Parti libéral de l'Ontario a introduit le programme de la Subvention ontarienne d'études (SOE) qui fournissait des bourses immédiates non remboursables aux étudiantes et étudiants des collèges et universités. Même si plus de 40 pour cent des étudiantes et étudiants de niveau postsecondaire à plein temps ont bénéficié de cette initiative, les étudiantes et étudiants adultes, internationaux et à temps partiel ont quand même dû faire face à une hausse des frais de scolarité.

Le 17 janvier, la ministre de la Formation et des Collèges et Universités, Merrilee Fullerton, a annoncé des changements au Régime d'aide financière aux étudiantes et étudiants de l'Ontario (RAFEO), aux frais afférents et aux frais de scolarité couverts par le cadre pour les frais de scolarité de 2019.

Ces changements au RAFEO feront que les étudiantes et étudiants auront un accès plus restreint aux bourses et accumuleront plus d'intérêts sur leurs prêts étudiants en raison de l'élimination de la période de grâce de six mois. L'endettement étudiant moyen à l'obtention du diplôme en 2018 est de 28 450 $. Ces changements à l'éducation postsecondaire entraîneront probablement une augmentation de l'endettement étudiant.

Selon le nouveau cadre, les frais de scolarité seront réduits de 10 pour cent pour l'année scolaire 2019-2020 avec un gel subséquent en 2020-2021. Les établissements qui sont déjà sous-financés doivent maintenant compenser le manque à gagner par des compressions budgétaires et par des changements dans les pratiques d'embauche.

Compte tenu des perspectives d'inflation de quatre à cinq pour cent dans le secteur, et de l'augmentation fixée à 0,48 pour cent seulement du financement de base dans le budget de l'an prochain, les réductions de 440 millions de dollars du financement des établissements découlant de la réduction de 10 pour cent des frais de scolarité obligeront le secteur postsecondaire à composer avec sa plus importante réduction depuis des décennies.

De plus, le nouveau cadre pour les frais afférents, connu sous le nom de mesure en faveur de la liberté de « choix » chez les étudiantes et étudiants (*Student Choice Initiative*) permet aux étudiantes et étudiants de se soustraire au paiement des prélèvements et des cotisations syndicales pour lesquels ils ont voté lors de référendums démocratiques. Cette initiative, comme bien d'autres décisions du gouvernement, entraînera une perte de financement pour les services de soutien aux étudiantes et étudiants, pour la défense des droits étudiants, pour les clubs étudiants, ainsi que pour les emplois sur le campus. En réduisant la capacité des syndicats étudiants de représenter leurs membres et de leur assurer la prestation de services, les services essentiels que fournissent les syndicats étudiants seront compromis.

En outre, les changements radicaux dans la façon dont les établissements sont financés par le gouvernement feront abandonner le modèle actuel fondé sur les inscriptions, dans lequel le financement est déterminé en fonction du nombre d'étudiantes et d'étudiants inscrits à un établissement donné, au profit d'un modèle de financement fondé sur les « résultats en matière de rendement ».

D'ici 2024-2025, 60 pour cent du financement public pour les établissements seront fondés sur leur capacité d'atteindre les résultats clés en matière de rendement. Comme rien ne prouve que le financement en fonction du rendement contribue à améliorer les résultats des établissements ou l'expérience des étudiantes et étudiants, ce modèle de financement créera un système de gagnants et de perdants, au sein duquel les établissements qui ont besoin d'un surcroît de ressources pour remplir leur mandat devront plutôt composer avec une diminution de leur financement.

Dans la perspective de la transformation de l'année scolaire 2019-2020, la Fédération s'engage à faire en sorte que les enjeux étudiants progressistes demeurent à l'avant-plan des décisions gouvernementales et de la sensibilisation du public.

Alors que les frais de scolarité demeurent à un niveau record en Ontario, un gel des frais de scolarité à lui seul ne parviendra pas à résoudre les problèmes auxquels font face les étudiantes et étudiants comme l'endettement, la sécurité alimentaire et le manque de logements.

LES ÉTABLISSEMENTS ONT COMMENCÉ À AUGMENTER DE MANIÈRE IMPORTANTE LES FRAIS DE SCOLARITÉ DES ÉTUDIANTES ET ÉTUDIANTS INTERNATIONAUX POUR COMPENSER CETTE INSUFFISANCE DE FINANCEMENT.

RELATIONS AVEC LE GOUVERNEMENT

SONDAGE D'OPINION EN ONTARIO

Afin de mieux comprendre la perception qu'a le public des problèmes de l'enseignement postsecondaire et de la poursuite des SOE, la Fédération a retenu les services d'IPSOS pour sonder la population générale de l'Ontario.

Les résultats indiquent que :

42 pour cent SOUTIENNENT LA CRÉATION D'UN NOUVEAU CADRE POUR LES FRAIS DE SCOLARITÉ COMPORTANT UNE RÉDUCTION EN POURCENTAGE DES FRAIS DE SCOLARITÉ POUR LES ÉTUDIANTES ET ÉTUDIANTS INTERNATIONAUX.

72 pour cent ONT ACCUMULÉ UNE DETTE D'ÉTUDES APRÈS AVOIR TERMINÉ LEUR ÉDUCATION COLLÉGIALE OU UNIVERSITAIRE.

92 pour cent APPUIENT L'ÉGALITÉ D'ACCÈS À L'ÉDUCATION POSTSECONDAIRE, QUEL QUE SOIT LE REVENU, ET SOUTIENNENT LA POURSUITE DU PROGRAMME DE SOE.

95 pour cent CONVIENNENT QUE LES CONSULTATIONS PUBLIQUES SONT UN ÉLÉMENT IMPORTANT DU PROCESSUS D'EXAMEN PAR LE GOUVERNEMENT DU CADRE POUR LES FRAIS DE SCOLARITÉ DE L'ONTARIO.

89 pour cent CONVIENNENT QUE LES ÉTUDIANTES ET ÉTUDIANTS SONT LES PLUS IMPORTANTS INTERVENANTS À CONSULTER DANS LE CADRE DE CE PROCESSUS.

SEMAINE DE PRESSION EN ONTARIO

Afin de façonner la législation et de faire progresser les dossiers étudiants, la Fédération organise une semaine annuelle de pression pour rencontrer les représentantes, les représentants et le personnel du gouvernement avant la publication du budget provincial.

La semaine de pression en Ontario fournit un espace pour la création de rapports entre les représentantes et représentants étudiants et les députées et députés provinciaux afin de présenter les recommandations de politiques fondées sur les préoccupations des étudiantes et étudiants.

La semaine de pression en Ontario a eu lieu du 24 au 28 mars 2019. Des étudiantes et étudiants de toutes les régions de la province se sont regroupés à Toronto pour faire les revendications suivantes auprès du gouvernement provincial :

- l'élimination des frais de scolarité pour tous les étudiants et étudiantes;
- le maintien des bourses d'études ciblées du RAFEO tout en poursuivant la période de grâce de six mois pour les intérêts;
- la protection de toutes les voix étudiantes en rejetant la mesure en faveur de la liberté de « choix » chez les étudiantes et étudiants (Student Choice Initiative);
- la légiférération d'une collecte de données approfondie sur le recrutement, les inscriptions et le maintien des étudiantes et étudiants des Premières Nations, inuits et métis; et
- le rétablissement et l'inclusion du financement pour l'Université de l'Ontario français dans toutes les mesures de financement futures du gouvernement.

DES ÉTUDIANTES ET ÉTUDIANTS ONT RENCONTRÉ 48 DÉPUTÉES ET DÉPUTÉS PROVINCIAUX ET DES MEMBRES DE LEUR PERSONNEL.

- **27** MEMBRES DU NOUVEAU PARTI DÉMOCRATIQUE
- **16** MEMBRES DU PARTI PROGRESSISTE-CONSERVATEUR
- **4** MEMBRES DU PARTI LIBÉRAL
- **1** MEMBRE DU PARTI VERT

RELATIONS AVEC LE GOUVERNEMENT

BUDGET DE L'ONTARIO 2019

Chaque année, après la semaine de pression en Ontario, des représentantes et représentants de la Fédération participent à la séance à huis clos avant le dépôt du budget de l'Ontario. Au cours de cette période, toute forme de communication est interdite et les représentantes et représentants ont l'occasion d'examiner le budget, de rédiger des rapports et des communiqués de presse avant la présentation officielle du budget.

Malheureusement, le budget de l'Ontario 2019 ne reflète pas les priorités étudiantes. Le gouvernement a poursuivi ses politiques actuelles qui font en sorte que les étudiantes et étudiants ont plus de prêts, moins de bourses, une dette d'études plus lourde, font face à l'élimination du financement des organisations étudiantes et à un financement insuffisant pour les établissements postsecondaires.

Le gouvernement n'a pris aucun engagement à l'égard de l'éducation postsecondaire et s'est assuré que les établissements restent sous-financés, que les étudiantes et étudiants internationaux demeurent des vaches à lait et que le niveau d'endettement des étudiantes et étudiants après l'obtention du diplôme soit plus élevé que jamais.

FAITS SAILLANTS DU BUDGET DE 2019 POUR L'ÉDUCATION POSTSECONDAIRE

- Des compressions financières de 670,8 millions de dollars du Régime d'aide financière aux étudiantes et aux étudiants de l'Ontario (RAFEO) en 2019-2020
- Le nouveau cadre pour les frais afférents oblige les établissements à considérer comme non essentiels certains frais non scolaires, notamment les cotisations aux syndicats étudiants établies démocratiquement ainsi que les médias du campus.
- Une réduction de 10 pour cent des frais de scolarité qui entraîne une diminution du financement des établissements de l'ordre de 440 millions de dollars
- D'ici 2024-2025, 60 pour cent du financement public pour les établissements seront fondés sur leur capacité d'atteindre les résultats clés en matière de rendement
- Des modifications à la *Loi sur le ministère de la Formation et des Collèges et Universités* cibleront les professeures et professeurs de recherche titulaires qui continuent d'être rémunérés pour leur travail après qu'ils sont admissibles à leur pension.
- Un engagement à renforcer les droits de la propriété intellectuelle et de maximiser les occasions de commercialisation pour la recherche axée sur le marché et financée par le public.

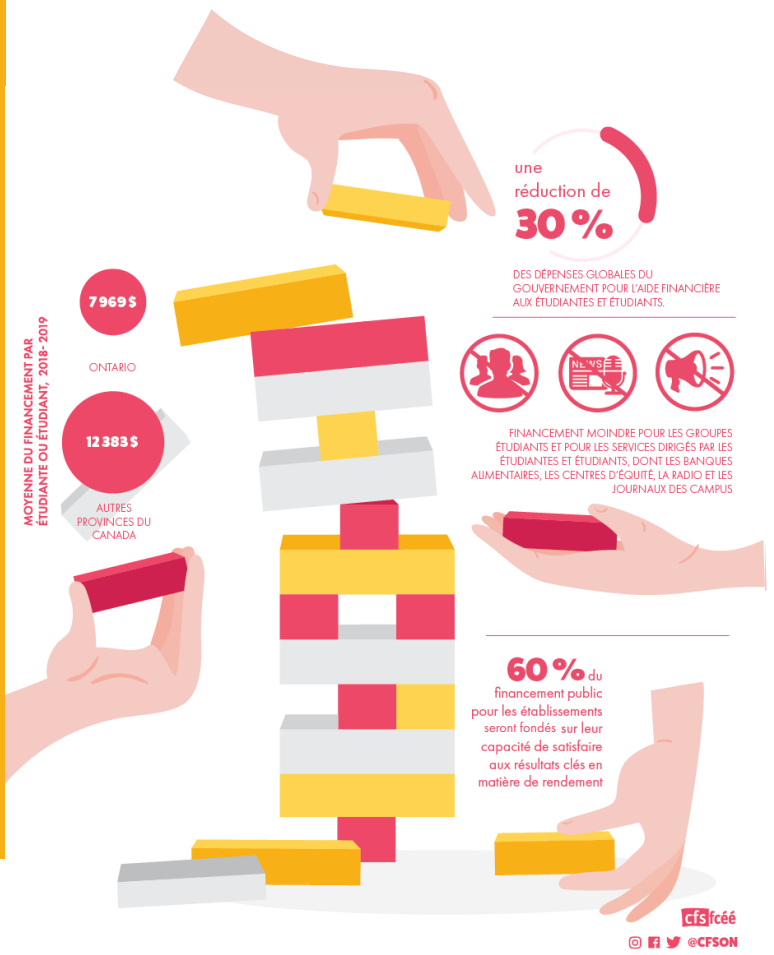

La population étudiante, le corps professoral, les partenaires solidaires et les experts dans tout le secteur se sont dressés pour faire opposition aux changements du gouvernement. La Fédération continuera de revendiquer un système d'éducation postsecondaire accessible et gratuit et de soutenir la protection des organisations étudiantes qui luttent pour les droits étudiants par des séances de pression, des rencontres avec les partis de l'opposition, et par le travail avec les groupes de solidarité.

WE THE STUDENTS
NOUS LES ÉTUDIANTES ET ÉTUDIANTS
NOUS LES ÉTUDIANTES ET ÉTUDIANTS
WE THE STUDENTS

COMMUNICATIONS

SURVOL DES COMMUNICATIONS

La stratégie de la Fédération en matière de relations avec les médias et de communications avec les membres renseigne les étudiantes, les étudiants et le public sur les enjeux liés à l'éducation postsecondaire. Cette stratégie des communications fait la promotion des campagnes, des services et de la recherche de la Fédération par le truchement des médias de radiodiffusion et de télédiffusion, de la presse écrite et électronique, et des médias sociaux.

Cette année, la Fédération a élargi sa portée en ligne et dans les médias de radiodiffusion et de télédiffusion, ainsi que dans la presse écrite et électronique. La portée de la Fédération a connu une croissance importante en janvier 2019, à la suite de l'annonce faite par le gouvernement de l'Ontario au sujet des frais afférents facultatifs et des réductions des subventions accordées par le RAFEO.

Communiqués et avis aux médias envoyés **20**

Entrevues avec les médias **123**

Exposition dans les médias* **2,76 m**

FACEBOOK

3897 Suiveurs et suiveuses

2683 Portée moyenne de chaque article

▲ 33 pour cent Croissance des Suiveuses et suiveurs

TWITTER

3849 Suiveurs et suiveuses

▲ 13 pour cent Croissance des Suiveuses et suiveurs

▲ 210 pour cent Croissance des impressions

INSTAGRAM

1849 Suiveurs et suiveuses

▲ 31 pour cent Croissance des Suiveuses et suiveurs

1679 Portée maximale des articles

*L'exposition médiatique suit l'évolution du volume de la couverture médiatique dans le temps.

PARTENAIRES SOLIDAIRES

Au cours de l'année dernière, la Fédération a apporté son appui aux diverses actions, activités et réunions communautaires aux côtés des partenaires solidaires suivants.

« *Les étudiantes et étudiants méritent mieux que de faibles salaires et des frais de scolarité élevés. En travaillant ensemble sous la bannière de la campagne Lutter pour 15 $ et l'équité, nous avons réalisé d'importants progrès pour les étudiantes et étudiants qui travaillent, notamment un salaire minimum de 14 $. Nos organisations continueront de travailler aux côtés de nos alliées et alliés des campus, des organisations communautaires, et des syndicats ouvriers dans le but de poursuivre la lutte pour protéger les améliorations que nous avons obtenues.*

– Pam Frache
Organisatrice de la campagne 15 $ et l'équité

SERVICES

CARTE D'ÉTUDIANT INTERNATIONALE (ISIC)

La carte d'étudiant internationale ISIC est une carte reconnue partout dans le monde qui permet aux étudiantes et étudiants d'obtenir des tarifs réduits sur les voyages et d'autres rabais et de prouver leur statut d'étudiante ou d'étudiant à plein temps. La carte ISIC est reconnue dans plus de 130 pays et offre au-delà de 150 000 rabais autour du globe.

La carte est offerte gratuitement aux membres de la Fédération. Les non-membres peuvent se la procurer à raison de 20 $ et elle n'est offerte qu'en ligne, ou en personne auprès de la Fédération, puisque celle-ci détient les droits exclusifs d'émission au Canada.

AU CANADA, VOICI CERTAINS DES AVANTAGES ACTUELS :

- **30 pour cent** de rabais chez Reebok
- **30 pour cent** de rabais sur les autobus Greyhound
- JUSQU'À **25 pour cent** de rabais chez Dell
- **15 pour cent** de rabais chez Bentley
- **10 pour cent** de rabais sur les réservations dans Hotels.com
- **TARIF ÉTUDIANT** chez ViaRail si vous avez plus de 26 ans

RÉSEAU D'ACHATS ÉTHIQUES

Depuis 2006, le Réseau d'achats éthiques (RAE) coordonne l'achat d'articles fabriqués de manière éthique pour les campus de toutes les régions du Canada. Par le biais du RAE, la Fédération a joué un rôle clé dans la défense des produits fabriqués par une main-d'œuvre syndiquée, dans des lieux de travail respectueux de l'environnement et équitables. En raison de son pouvoir d'achat collectif, la Fédération est en mesure de fournir des produits de haute qualité à bas prix. Plus de 100 000 articles ont été commandés en Ontario en 2018-2019.

Pour commander des articles de fabrication éthique pour votre club ou activité, entrez en contact avec votre syndicat étudiant local ou envoyez un courriel à bulkpurchasing@cfsfcee.ca pour demander le catalogue complet des produits offerts.

SERVICES

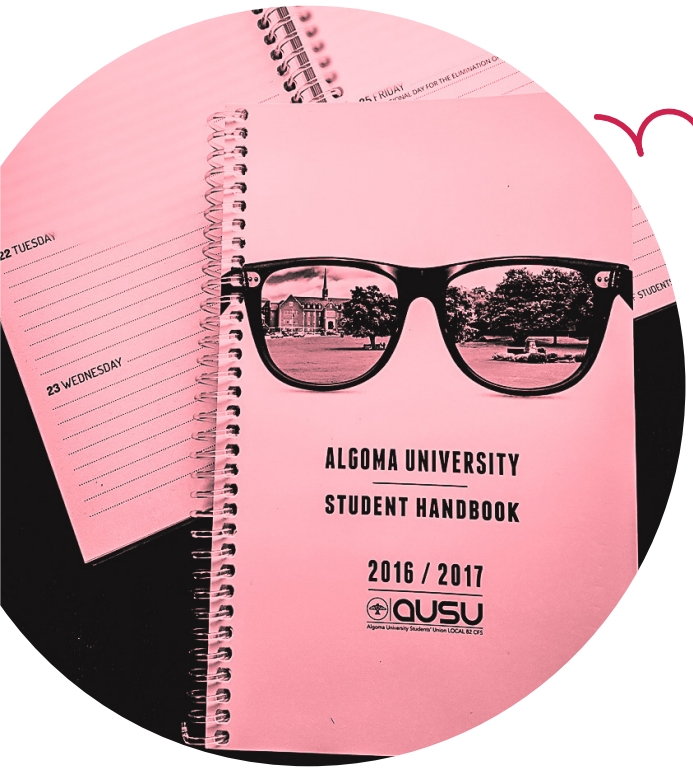

SERVICE DU GUIDE ÉTUDIANT ET DE L'AGENDA

Le Service du guide étudiant et de l'agenda existe maintenant depuis 17 ans. En coordonnant avec d'autres syndicats étudiants la production des guides et des agendas, la Fédération peut offrir un produit de très bonne qualité et fabriqué de manière éthique pour s'assurer qu'une grande part des frais étudiants peut servir à financer d'autres campagnes, activités et services importants sur le campus. Au cours de cette année scolaire, la Fédération a produit 66 900 guides et agendas individuels pour plus de 22 syndicats étudiants de l'Ontario.

RÉGIMES DE SOINS DE SANTÉ ET DE SOINS DENTAIRES

Le Réseau-santé étudiant national a été créé en 1986 pour aider les syndicats étudiants à négocier, à promouvoir et à administrer un régime d'assurance de soins de santé et de soins dentaires pour leurs membres.

Pour mettre sur pied ce régime, la Fédération collabore avec Green Shield Canada, le seul assureur sans but lucratif au pays. Grâce à son partenariat avec la Fédération, Green Shield Canada est en mesure d'offrir des avantages sociaux complets à un coût très bas pour ses membres. Par conséquent, les étudiantes et étudiants et les syndicats étudiants membres ont économisé des millions de dollars sur leurs régimes de soins de santé et de soins dentaires, ainsi que sur les frais d'administration. En Ontario à l'heure actuelle, neuf sections locales participent au régime de soins de santé et de soins dentaires. Dans toutes les sections locales participantes, la Fédération a été en mesure de faire économiser aux membres plus de 700 000 $ en primes grâce aux négociations du renouvellement.

ImpôtExpert

IMPÔTEXPERT

Il arrive souvent que les étudiantes et étudiants fassent leur déclaration de revenus pour la première fois ou aient des revenus qui rendent difficile de payer pour les services de comptables fiscalistes professionnels. ImpôtExpert est un système de déclaration de revenus en ligne convivial, qui offre le dépôt direct et des temps d'attente réduits. Les négociations entre ImpôtExpert.ca et la Fédération permettent à la Fédération de fournir à tous les étudiants et étudiantes canadiens de niveau postsecondaire des services de déclaration de revenus gratuitement en ligne.

Pour préparer votre déclaration gratuitement, visitez ImpôtExpert.ca et entrez le code promotionnel : **CFS1981**.

SERVICES

Cartes ISIC émises **16 350**

20 $ économies par carte et des centaines de dollars en rabais!

articles commandés du Réseau d'achats éthiques

Plus de **100 000**

guides et agendas individuels commandés

66 900

économies grâce aux négociations du renouvellement

Plus de **700 000 $**

la déclaration de revenus en ligne **gratuite**

CFS1981 pour une économie de 20 $

GRADUATE STUDENTS' ASSOCIATION
isic
Carte étudiante internationale
cfs fcéé
CANADIAN FEDERATION OF STUDENTS
FÉDÉRATION CANADIENNE DES ÉTUDIANT-E-S

FINANCES

SURVOL DU BUDGET DE LA FÉDÉRATION CANADIENNE DES ÉTUDIANTES ET ÉTUDIANTS-ONTARIO

L'exercice financier de la Fédération s'étend du 1er juillet au 30 juin. Au cours de l'assemblée générale annuelle, en août, le budget opérationnel annuel est adopté par les membres présents. Le budget est également examiné et approuvé, au besoin, au cours de chaque assemblée générale semestrielle de janvier et au cours de chaque réunion du comité exécutif afin de s'assurer que le budget adopté est respecté.

QU'EST-CE QU'UN AUDIT?

Afin de s'assurer que la Fédération est en conformité avec les Principes de comptabilité généralement reconnus (PCGR) et que les états financiers présentés à ses membres sont exacts, un audit est effectué chaque année.

Un auditeur indépendant est sélectionné par les syndicats étudiants membres réunis à l'assemblée générale annuelle de la Fédération.

Les auditeurs font un examen de diverses activités financières d'une organisation afin d'obtenir suffisamment de preuves de l'exactitude de l'information déclarée dans ses états financiers.

L'audit pour l'exercice financier 2018 a été présenté et approuvé lors del l'Assemblée générale semestrielle de janvier 2019.

Les états financiers audités se trouvent dans le site Web de la Fédération, www.cfsontario.ca/about/finances.

À PROPOS DE NOS AUDITEURS

Grant Thornton est l'un des plus importants cabinets comptables au Canada, offrant des services d'audit, d'impôt et de consultation à des organisations publiques et privées.

COTISATIONS

En tant qu'organisation composée de membres, la Fédération perçoit des cotisations. Ces cotisations sont perçues et remises par les syndicats étudiants membres au nom des membres individuels.

La cotisation pour l'année scolaire 2018-2019 est de 8,37 $ par membre, par trimestre, et elle est calculée au prorata pour les membres à temps partiel et de la formation professionnelle. Les règlements de la Fédération prévoient le rajustement des cotisations, chaque année scolaire, en fonction du taux de variation de l'indice des prix à la consommation (IPC) de l'année civile précédente.

LA COTISATION POUR L'ANNÉE 2018-2019 :

8,37 $

par membre,
par trimestre*

*elle est calculée au prorata pour les membres à temps partiel et de la formation professionnelle

SURVOL DES REVENUS

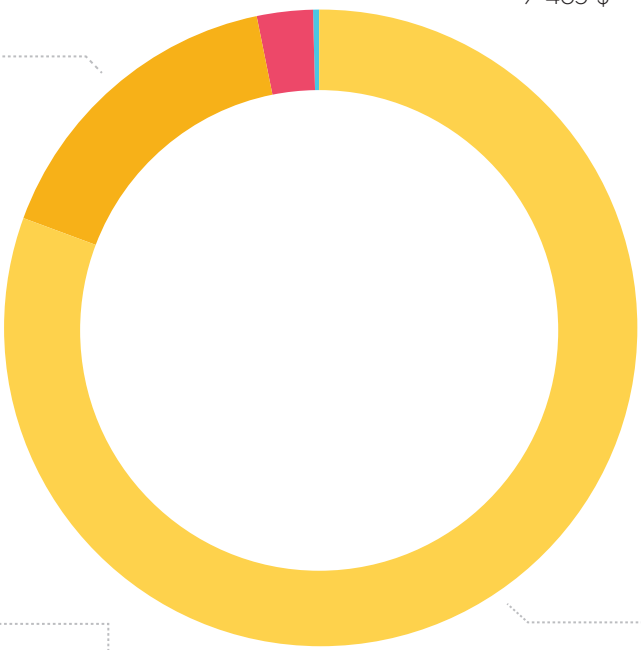

FRAIS POUR LES DÉLÉGUÉES ET DÉLÉGUÉS AUX ASSEMBLÉES GÉNÉRALES
79 600 $

ALLOCATION NATIONALE
446 724 $

REVENU EN INTÉRÊTS ET AUTRES
7 465 $

COTISATIONS
2 236 935 $

SURVOL DES FRAIS

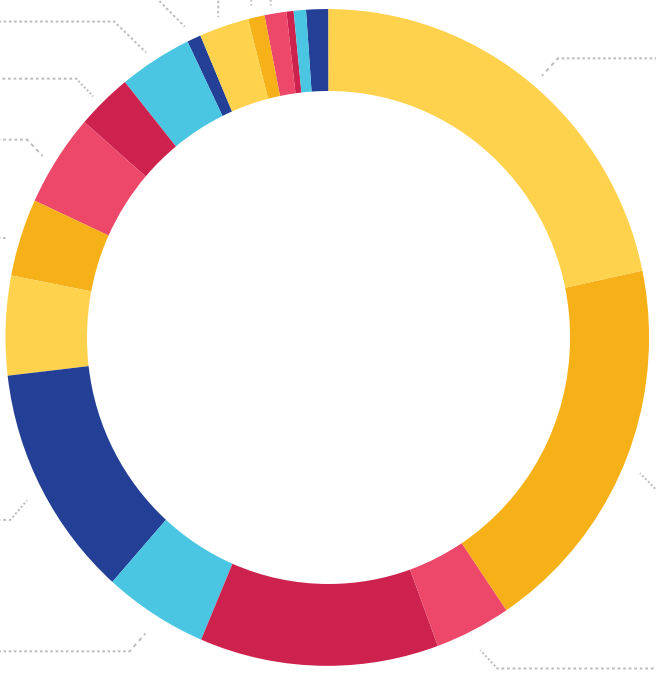

FONDS AFFECTÉS À DES FINS PARTICULIÈRES
26 733 $

TRAVAIL DE COALITION
14 161 $

DONS ET FRAIS D'ADHÉSION 10 180 $

FOURNITURES DE BUREAU ET D'INFORMATIQUE
26 850 $

AMORTISSEMENT
19 020 $

ALLOCATIONS AUX CAUCUS 60 984 $

HONORAIRES PROFESSIONNELS 89 696 $

RÉUNIONS DE L'EXÉCUTIF
68 601 $

RECHERCHE
109 570 $

TRADUCTION
92 339 $

ALLOCATIONS AUX MEMBRES DE L'EXÉCUTIF
118 683 $

ASSEMBLÉES GÉNÉRALES ET PRÉPARATION DES DÉLÉGUÉES ET DÉLÉGUÉS
281 792 $

SERVICES AUX MEMBRES
126 802 $

BUREAU ET ADMINISTRATION
293 553 $

CAMPAGNES ET RELATIONS AVEC LE GOUVERNEMENT
529 370 $

DÉVELOPPEMENT ORGANISATIONNEL ET RECRUTEMENT DES MEMBRES
461 435 $

COMMUNICATIONS
92 807 $

BUREAUX DE LA FÉDÉRATION

BUREAU DE L'ONTARIO

416 925-3825

fceeontario.ca

225, rue Richmond Ouest, bureau 302

Toronto (Ontario) M5V 1W2

BUREAU NATIONAL

613 232-7394

cfsfcee.ca

338, rue Somerset Ouest

Ottawa (Ontario) K2P 0J9

Les étudiantes et étudiants unis
ne seront jamais vaincus.

FÉDÉRATION CANADIENNE DES
ÉTUDIANTES ET ÉTUDIANTS–ONTARIO

2019